ПРОЛЕТАРИИ ВСЕХ СТРАН, СОЕДИНЯЙТЕСЬ!

МОСКОВСКИЙ ТЕХНОЛОГ

ОРГАН ПАРТБЮРО, КОМИТЕТА ВЛКСМ, ПРОФКОМА, МЕСТКОМА И ДИРЕКЦИИ МХТИ им. МЕНДЕЛЕЕВА.

№ 20 (300) 1 мая 1940 г. Цена 5 коп.

Да здравствует великое непобедимое знамя Маркса—Энгельса—Ленина—Сталина!

ПЕРВОЕ МАЯ

Пятьдесят лет назад, 1 мая 1890 года, в крупнейших городах Европы была впервые отпразднована пролетарская маевка. На красных знаменах рабочих демонстраций был начертан боевой революционный лозунг: «Пролетарии всех стран, соединяйтесь!»

«Зрелище сегодняшнего дня, — писал участник первой маевки Фридрих Энгельс,—покажет капиталистам и землевладельцам всех стран, что пролетарии всех стран сегодня действительно соединились.

О, если бы Маркс был теперь рядом со мной, чтобы видеть это собственными глазами!»

Уже полвека празднуют пролетарии день 1 Мая.

Великую идею солидарности рабочих не могли убить ни полицейские репрессии, ни предательства и измены социал-оппортунистов. Первомайский праздник стал символом освобождения труда и человека, символом свободы, которую несет всему человечеству рабочий класс.

Прообразом свободного, коммунистического общества для всех народов является Союз Советских Социалистических Республик. В нашей стране победили великие и благородные идеи социалистической революции, они стали чудесной явью наших дней. На улицах и площадях городов и деревень Советского Союза сегодня под первомайскими знаменами выступают люди, ставшие полновластными хозяевами своего труда и всех богатств, создаваемых ими.

Праздник 1 Мая—день учета успехов и достижений нашей страны. По хорошей советской традиции, в этот праздничный день наше внимание сосредоточивается и на очередных задачах. Работать завтра лучше чем сегодня, поднимать производительность труда, беречь советское добро, крепить политическую и хозяйственную мощь родины, крепить ее оборону—к этому призывают лозунги нашего первомайского праздника.

Пятидесятую маевку трудящиеся всего мира встречают в обстановке второй империалистической войны. Бремя этой войны, затеянной в интересах банкиров и пушечных королей, легло на плечи рабочих и крестьян капиталистических государств. Война обнажила звериное лицо капитализма, она сопровождается свирепым походом реакции на рабочий класс и трудовое крестьянство, ростом политических притеснений, повышением рабочего дня, снижением материального уровня трудящихся. И все это для насыщения жадной утробы капиталистов и помещиков!

1 Мая—интернациональный день. Советские люди, верные пролетарскому интернационализму, близко принимают к своему сердцу тягостную жизнь, на которую обречены сотни миллионов трудящихся и их семьи в капиталистических странах. В день 1 Мая мысли и чувства советских людей со всеми тружениками и угнетенными, в какой бы стране они ни были, к какой бы расе и нации они ни принадлежали. В этот день наши мысли и чувства со всеми, кто борется за человеческие и гражданские права, кто борется против капитализма, за социалистическую революцию.

Советский Союз дал блестящий образец выполнения своего интернационального долга, освободив трудящихся Западной Украины и Западной Белоруссии от гнета польских панов и приняв освобожденных братьев в свою семью. Это большая историческая победа нашей страны, поднявшая и упрочившая ее вес, ее авторитет во всем трудовом мире в глазах всех угнетенных и порабощенных капитализмом народов.

В день 1 Мая на всех рубежах Советского Союза царит мир. Мудрой политике Центрального Комитета ленинско-сталинской партии и советского правительства мы обязаны победами на фронте борьбы за мир, за культурную и зажиточную жизнь, за безопасность границ нашей родины. Как никогда, крепка сейчас наша страна, как никогда, сплочены народы Советского Союза вокруг большевистской партии, вокруг великого Сталина.

Мы заняты мирным творческим трудом, но зорко следим за всем, что происходит на наших границах. Никакие случайности не застанут врасплох нашу страну, нашу Красную Армию!

Сейчас, когда капитализм пытается втянуть в орбиту войны новые миллионы людей, Советский Союз—единственная страна, стоящая на страже мира, проводящая последовательную мирную политику. Все, кому дороги подлинные интересы человечества, интересы мира, с надеждой смотрят на наше социалистическое государство, отечество трудящихся всего мира.

В день 1 Мая властно прозвучит над материками боевой, мобилизующий клич:

— Пролетарии всех стран, соединяйтесь!

ВОСПИТАННИК ЛЕНИНСКОГО КОМСОМОЛА

Многие товарищи помнят летний осоавиахимовский лагерь нашего института, где велась подготовка ворошиловских стрелков II ступени. Лагерь был организован и проведен отлично. Одним из организаторов лагеря был Толя Гельбштейн — активный комсомолец и чуткий товарищ.

Толя Гельбштейн, отличающийся своей жизнерадостностью, неиссякаемой бодростью и исключительной энергией, был назначен комиссаром лагеря. Активную общественную работу Толя Гельбштейн сочетает с отличной учебой. **Общественные организации института и Ученый Совет утвердили кандидатуру Толи Гельбштейна на получение Сталинской стипендии.** Это вполне заслуженная почетная награда.

ГЛУБОКО ИЗУЧАЕМ ПЕРВОИСТОЧНИКИ

К великому пролетарскому празднику 1 Мая студенты 14-й группы VIII семестра закончили экзамены по 4 произведениям классиков марксизма-ленинизма «Коммунистический Манифест» — Маркса и Энгельса, «Что делать?», «Две тактики» и «Материализм и эмпириокритицизм» — В. И. Ленина. Экзамены показали, что студенты глубоко изучают марксизм-ленинизм.

Из 17 человек 8 получили оценку «отлично», что составляет 47,2 проц. Особенно следует отметить тт. Иванова, Спектор, Коваль, Дербарендикер и др. Число отличных оценок среди комсомольцев составляет 66,6 проц.

Среди комсомольцев группы посредственных оценок вообще не было.

Хорошо организовал и руководил соцсоревнованием преподаватель т. Баликардин.

И. ТАРНОВСКИЙ.

Краснознаменная кафедра

Кафедра технологии неорганических веществ 1 Мая отмечает успешным выполнением своего производственного плана и взятых на себя обязательств по политико-воспитательной и общественной работе.

С хорошими показателями закончила семестр и направляется на производственную практику группа студентов IV курса (староста Крашенинников). Точно по плану выполняют дипломные задания студенты V курса. Регулярно работает студенческий научно-исследовательский кружок.

За весенний семестр силами студентов сделано 5 докладов и подготовлен 1 доклад к студенческой научно-исследовательской конференции технологического факультета.

На кафедре проведено 2 конференции по изучению истории ВКП(б) и несколько бесед по вопросам текущей политики.

Оборонная работа на кафедре стоит на одном из первых мест в институте.

Кафедра технологии неорганических веществ борется за сохранение переходящего красного знамени.

КУЗНЕЦОВ.

КАНДИДАТЫ НА ПОЛУЧЕНИЕ СТАЛИНСКИХ СТИПЕНДИЙ

А. Гельбштейн.

Р. Эпштейн.

КАНДИДАТЫ НА СТИПЕНДИИ ИМЕНИ И. В. СТАЛИНА

На состоявшемся 20 апреля заседании Ученого Совета были утверждены кандидаты на получение Сталинских стипендий — студенты и научные работники института.

Утверждены кандидатами следующие товарищи: Грифцов В., Гельбштейн А., Эпштейн Р., Александров В., Гузман И., Порозова В., Шкляев Д., Макаров Е.

Все они — молодые талантливые представители советского студенчества, отличники учебы, активные общественники, славные патриоты нашей родины — достойные кандидаты почетной Сталинской стипендии.

На получение Сталинской стипендии из подготовляющих кандидатские и докторские диссертации выдвинуты: тт. Жаворонков Н. М., Пантелеев А. С., Козлов В. В., Кочергин С. М., Филипчук В. В.

В подарок 1 Мая

К 1 Мая педагогический коллектив кафедры технологии пластических масс пополнился двумя кандидатами технических наук: 16 апреля состоялась защита ученых диссертаций аспирантами И. В. Каменским и П. А. Муляр.

Научные работы, представленные диссертантами в Ученый совет, вызывают большой интерес как в теоретическом, так, особенно, в практическом отношении.

Перед И. В. Каменским была поставлена задача в области получения и исследования продуктов конденсации адипиновой кислоты с многоатомными спиртами. Эта группа алкидных смол в настоящее время является наименее исследованной, несмотря на большое перспективное значение их для пластических масс.

Работа т. Муляр в области каталитического дегидрирования борнеола в газовой фазе является смелой по замыслу и весьма интересной по полученным результатам. Вряд ли можно найти такую другую работу, в которой бы так полно и систематически была обследована большая группа промоторов (активаторов) для каталитического дегидрирования борнеола с никелевым катализатором. Особенно ценным в данном исследовании является установление зависимости активирующей способности промотора от атомного веса элементов 1-й и 2-й групп периодической системы.

Оба молодых ученых являются подлинными питомцами кафедры, начиная со студенческой скамьи.

Как при прохождении аспирантуры, так и во время защиты диссертации И. В. Каменский и П. А. Муляр оправдали те надежды, которые возлагала на них кафедра. Выполнение серьезной научной работы они умело сочетали с педагогической и общественной работой на кафедре.

Нет сомнений, что в лице тт. Каменского и Муляр институт имеет хороших молодых педагогов, которым может быть поручена любая работа.

А. ДАВАНКОВ.

БОЛЬШЕВИКИ МЕНДЕЛЕЕВСКОГО ИНСТИТУТА ОДОБРЯЮТ ИСТОРИЧЕСКИЕ РЕШЕНИЯ МАРТОВСКОГО ПЛЕНУМА ЦК ВКП(б)

На очередном партийном собрании Менделеевского института обсуждались решения мартовского Пленума ЦК ВКП(б).

С докладом о Пленуме ЦК ВКП(б) выступил секретарь партбюро института т. Кутепов.

В своем докладе т. Кутепов отметил, что, осуществляя исторические решения XVIII с'езда партии и указания товарища Сталина в области внешней политики, партия и правительство добились огромных успехов в укреплении международного положения Советского Союза.

СССР еще раз доказал, что «Советский Союз не был и никогда не будет орудием чужой политики, что СССР всегда проводил и будет проводить свою собственную политику, не считаясь с тем, нравится это господам из других стран или не нравится» (Молотов).

Наша Красная Армия и Военно-Морской Флот разгромили финскую белогвардейщину — об'единенные силы ряда империалистических стран — и показали всему миру свою грозную, непобедимую силу, неиссякаемый источник патриотизма, самоотверженности и героизма.

Далее т. Кутепов указал, что решения ЦК ВКП(б) и СНК СССР об изменении политики заготовок и закупок сельскохозяйственных продуктов имеют огромное значение для дальнейшего под'ема всего народного хозяйства СССР.

Решение ЦК ВКП(б) о реорганизации работы Экономсовета имеет огромное значение в деле улучшения руководства хозяйством страны. Оно направлено на реализацию решения XVIII с'езда ВКП(б) и указания товарища Сталина о приближении руководящих органов к низовой работе.

Решения мартовского Пленума ЦК ВКП(б) есть конкретизация и развитие исторических решений XVIII с'езда партии.

В прениях, прошедших весьма оживленно, тт. Тороченников, Эпштейн, Белинская, Баткардин, Оранская, Степанов, Максимов, Жаворонков, Тыкачинский, Пильский и Сентюрин остановились на различных вопросах, связанных с решениями ЦК ВКП(б), и наметили ряд мероприятий по быстрейшей реализации этих решений в условиях Менделеевского института.

Многие товарищи, а именно: Баткардин, Эпштейн, Оранская, Степанов, Максимов, Тыкачинский, Пильский и Сентюрин, значительную часть своих выступлений посвятили вопросам оборонно-массовой работы в институте, в частности много говорилось по вопросу о работе подразделения Осоавиахима имени XVIII с'езда ВКП(б).

Тов. Эпштейн, участник боев с белофиннами, поделился с собранием рядом боевых эпизодов, рассказав, в частности о великой дружбе в бою советских патриотов.

Тт. Белинская, Баткардин, Степанов, Максимов и Жаворонков отметили, что Менделеевка в порядке шефства может и должна помочь сельским организациям в организационной, политической и культурной работе.

Вопросам необходимости усиления химизации сельского хозяйства СССР, применению и использованию в нем ряда химических веществ, способствующих улучшению урожайности наших полей, а также работе Экономсовета были посвящены выступления тт. Тороченникова, Жаворонкова, Пильского.

Тов. Баткардин в своем выступлении остановился на задачах дальнейшего укрепления трудовой дисциплины в институте.

Партсобрание целиком и полностью одобрило решения мартовского Пленума ЦК ВКП(б) и призвало всех коммунистов: «Всемерно улучшать дело подготовки специалистов химической промышленности, имея в виду исключительное значение химии для обороны, для всего народного хозяйства нашей страны социализма» (из резолюции партсобрания).

В. И. Ленин на Всероссийском субботнике 1 Мая 1920 г.

КАНДИДАТЫ НА ПОЛУЧЕНИЕ СТАЛИНСКИХ СТИПЕНДИЙ

В. Грифцов.

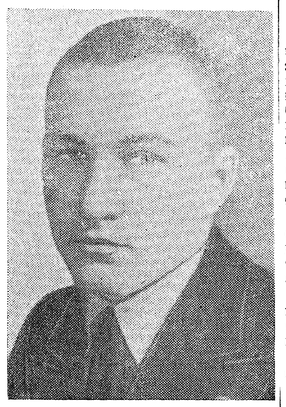

В. Александров.

ДЛЯ СЧАСТЬЯ НАШЕЙ РОДИНЫ

1 Мая 1940 г. — это пятнадцатое 1 Мая с тех пор, как кафедра физической и коллоидной химии начала свою работу и свое развитие в Менделеевском институте. Начало было очень скромное. Студентов в то время было в институте мало. Семинаров в учебном плане не было, но были студенты, серьезно заинтересовавшиеся физической химией, с которыми мы проводили семинарские занятия факультативно. Практические занятия вели два моих ассистента: Наваров и Ботвинкин — оба они в настоящее время профессора, а один из них (Ботвинкин)— доктор химических наук. Защита его диссертации была первой докторской защитой в нашем институте. Практикум проводился в очень скромных условиях: была небольшая комната, где мы могли давать каждому студенту только четыре различных физико-химических задачи.

С осени 1927 г. началась интенсивная работа по собиранию инвентаря для организации практикума. Благодаря большой энергии сотрудников кафедры, мы могли в весеннем семестре 1928 г. предоставить студентам возможность проходить нормальный практикум как в смысле числа задач, так и в смысле их методического подбора. Количество студентов росло, количество практических лабораторных задач увеличивалось. Появилась необходимость в расширении коллектива кафедры.

Первым аспирантом кафедры была Е. М. Прейс. Об ее огромных заслугах перед кафедрой я здесь говорить не буду, ибо они всем известны, я только хочу отметить «универсальность» ее способностей. Она оказалась прекрасным аспирантом, с успехом закончившим и защитившим свою диссертацию в 1931 г., причем эта защита была первой аспирантской защитой в Менделеевском институте. Сейчас же после своего вступления в аспирантуру она взялась за педагогическую работу и проводит ее и сейчас с неизменным успехом, и, наконец, она взяла в свои руки очень важную методическую работу кафедры. Через некоторое время появились новые аспиранты, в том числе С. Б. Авербух. Свою аспирантскую работу он защитил хорошо, получив звание доцента и ученую степень кандидата химических наук.

Благодаря сплоченности всего коллектива кафедры, нам удалось в 1932 г. завоевать переходящее красное знамя, которое мы удерживали в течение ряда лет.

В настоящее время кафедра физической и коллоидной химии «выкристаллизовалась», она имеет 12 научно-педагогических сотрудников, двое из них — докторанты (А. Х. Борк и Е. М. Прейс).

Я хотел бы сказать еще несколько слов об одном моем сотруднике — об Н. Н. Пюрупе. В 1930 г. он закончил под моим руководством дипломную работу и, защитив ее, остался ассистентом. На его долю выпала очень трудная, ответственная задача — исполнять обязанности зав. лабораторией. Эту обязанность он выполняет с большой энергией, с большим увлечением, а поэтому и с большим успехом.

Дружный и спаянный коллектив кафедры встречает праздник 1 Мая значительными достижениями и крепким желанием работать еще лучше для счастья и процветания нашей родины.

Профессор Н. П. ПЕСКОВ.

СТАЛИНСКИЙ СТИПЕНДИАТ

Еще в десятилетке Владимир Александров твердо решил стать химиком. Но сразу по окончании десятилетки поступить в институт оказалось невозможным: в вуз принимали с 18 лет, а Владимиру тогда было лишь 16. Он поступает лаборантом в научно-исследовательский институт промышленных сооружений. В лаборатории ЦНИИС Александров работал с большим энтузиазмом. В 1936 г. Владимир поступает в МХТИ. Здесь он стал отличником.

Прекрасную учебу Владимир сочетал с общественной работой. Большое внимание уделяет он физкультуре; его можно встретить в физкультурном зале, за городом на лыжах и т. д.

Исключительно чуткий, всегда готовый притти на помощь товарищу, Владимир пользуется заслуженным авторитетом в институте.

Ученый Совет утвердил Владимира Сталинским стипендиатом.

МИХ. ОСЬКИН.

ИНИЦИАТОРЫ ПЕРВОМАЙСКОГО СОРЕВНОВАНИЯ

Широко развернулось социалистическое первомайское соревнование в нашем институте. Инициатором этого соревнования являлась 14-я группа I курса технологического факультета. На вызов этой группы откликнулись все группы других факультетов.

Студенты 11-й группы I курса факультета 138 сдали целиком нормы на ПВХО I ступени, многие уже сдали 6-й лист по черчению, отдельные студенты закончили скипирование и сдали дополнительные задания по иностранному языку.

Хорошо выполнила свои обязательства 14-я группа I курса технологического факультета. Все студенты закончили скипирование, сдали 6-й лист по черчению, дополнительную литературу по иностранному языку. В отношении оборонной работы вся группа сдала нормы на ПВХО I ступени и ГСО. Добросовестно и хорошо готовились студенты к семинарским занятиям по основам марксизма-ленинизма.

СПИЦЕВА.

14 ЛОТЕРЕЯ ОСОАВИАХИМА

Реализация 14-й лотереи Осоавиахима в нашем институте проходит успешно. Уже к 21 апреля задание районного совета Осоавиахима выполнено на 100 проц. На первом месте по реализации стоит совет Осоавиахима силикатного факультета (председатель т. Марихина), на втором— совет профессорско-преподавательского состава, рабочих и служащих института (председатель т. Кузнецов), на третьем— совет технологического факультета (председатель т. Хоменко) и на четвертом— совет факультета 138 (председатель т. Вешнева).

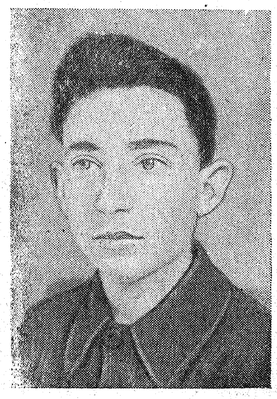

Кандидат на получение стипендии им. И. В. Сталина И. Гузман.

МОИ ВОСПОМИНАНИЯ

Теперь, когда мы в связи с празднованием 1 Мая, а также в связи с приближающимся 20-летним юбилеем Менделеевского института подводим итоги достижений нашего института, мне хочется поделиться своими воспоминаниями с новым поколением студентов.

Это было в 1926 году.

Менделеевскому институту было тогда немного больше пяти лет. К этому времени институт уже выпустил своих первых питомцев. И уже тогда, в далекой провинции, где я жил, Менделеевский институт был известен как один из передовых вузов, так как в нем концентрировались лучшие профессорско-преподавательские силы.

В те времена ежегодный прием студентов в МХТИ составлял около 100 человек. Число же стремившихся поступить в него превышало 500 человек. Конечно, не приходится говорить о том, как я был неописуемо рад, когда был принят в число студентов МХТИ.

В дальнейшем дело показало, что я не ошибся в выборе втуза. Уже в то время институт располагал высококвалифицированным профессорско-преподавательским коллективом.

Большим авторитетом среди студентов пользовались профессора: **Я. И. Михайленко, Н. П. Песков, Б. С. Швецов, П. П. Шорыгин, Н. Н. Ворожцов, Н. Д. Цюрупа, П. П. Петров** и др. А также доценты: **А. А. Бринкен, И. П. Лосев** и др.

Первыми лекциями, которые мне пришлось слушать, были лекции Якова Ивановича Михайленко. Я был захвачен содержанием лекций Я. И. В то время было мало учебников по химии, а в электронной интерпретации они вообще отсутствовали. Я. И. революционно нес в среду своих учеников знание новой химии.

Неизгладимыми останутся в моей памяти лекции Н. П. Пескова. Без преувеличения можно сказать, Н. П. считался самым лучшим лектором МХТИ. Лекции Н. П. были глубокими по содержанию, изумительными по форме, всегда отвечающими современному состоянию научной мысли. Поэтому, несмотря на то, что в то время посещение лекций было не обязательным, аудитория у Н. П. ломилась от наплыва слушателей.

В лице П. П. Шорыгина мы встретили исключительно требовательного ученого, заражавшего своих учеников интересом к химическому эксперименту. Своим руководством, советами и наставлениями П. П. способствовал развитию у своих учеников навыков химического эксперимента.

Но вот наступило время слушать специальные дисциплины. Мы посещали лекции Н. Н. Ворожцова. Лекции Н. Н. поражали нас исключительным содержанием и неподражаемым методическим построением. После того, как была прослушана классическая органика, изложение Николаем Николаевичем лекционного материала применительно к методам химических превращений, по не к видам продуктов, производило сильное впечатление. Именно с этого момента мы стали глубоко понимать органическую химию во всем ее величии и многообразии.

Но не только своими лекциями профессорский коллектив способствовал развитию Менделеевского института. Лучшая часть профессоров подготовила себе научную молодую смену.

Н. П. Песков подготовил доцентов: тт. Прейс, Кудрявцева, Авербуха и др. Елизавета Михайловна Прейс — ныне депутат Московского Совета. Она опубликовала свыше 30 научных работ и собирается в ближайшем будущем защищать докторскую диссертацию.

Н. Н. Ворожцов воспитал доцентов: тт. Козлова, Транкина и др., успешно работающих ныне на научном поприще. Доцент Козлов выдвинут кандидатом на Сталинскую стипендию.

Профессора-доктора орденоносец И. П. Лосев, З. А. Роговин; доценты Топчиев, Белов, Корнаж и др., многие из которых ныне заведуют кафедрами, являются учениками П. П. Шорыгина.

Я. И. Михайленко подготовил доцентов Семенкина, Кудрявцева и др., в настоящее время успешно работающих на кафедре неорганической химии. В лице их Яков Иванович имеет хороших помощников в своей работе.

Б. С. Швецов воспитал таких учеников, как доценты: тт. Матвеев, Булавин, Родин, Юрков и др.

Институт не ограничивался именинными кадрами и привлекал в свой коллектив преподавательские силы из других научных учреждений. В эти годы в институте начали свою научную деятельность академик Е. И. Орлов, профессора В. Н. Юнг, Б. Н. Рутовский, Г. С. Петров, В. В. Тарасов и др.

Начиная примерно с 1934 г., большую поддержку институту оказали выросшие в МХТИ и оставшиеся в нем работать доценты: Жаворонков, Пантелеев, Тороченников, Бутт, Матвеев, Сентюрин, Чипикова, Белов, Травкин, Авербух, Цюрупа, Козлов, Коган, Прейс, Вольпиц, Дударев, Кузнецов, Шокин, Шустов, Абрамов, Камнева, Авдеева и др.

Благодаря высококвалифицированному профессорско-преподавательскому коллективу и неустанным заботам партии и правительства, уделявшим Менделеевскому институту исключительное внимание, Менделеевский институт помимо своей основной учебной работы превратился в центр научной химической мысли.

Многие из научно-исследовательских работ, выполненных сотрудниками МХТИ, получили широкую известность.

Так, например, бригадой кафедры основной химии под руководством профессора-орденоносца В. Н. Шульца выполнена большая работа по интенсификации бащенного сернокислотного процесса, за которую правительство наградило всю бригаду орденами Союза.

Проф. Китайгородским с сотрудниками выполнена крупнейшая работа по производству пеностекла, которое будет использовано в качестве изоляционного материала в строительстве Дворца Советов.

В. Н. Юнгом с сотрудниками выполнены крупнейшие хозяйственные работы, связанные со строительством Куйбышевского гидроузла и Дворца Советов и т. д.

Рост Менделеевского института являлся предметом неустанной заботы партийной и общественных организаций института. Благодаря дружной работе всего коллектива МХТИ, Менделеевский институт является подлинно ведущим химико-технологическим институтом.

Рамки настоящей статьи не позволяют осветить все вопросы деятельности института за истекший период, но и сказанного достаточно, чтобы в день международного пролетарского праздника 1 Мая выразить безграничную благодарность своим учителям и всему коллективу Менделеевского института, в стенах которого я провел уже 14 лет.

А. П. КРЕШКОВ.

ХОРОШО ОРГАНИЗОВАЛИ ЛАБОРАТОРНЫЙ ПРАКТИКУМ

В учебной жизни института кафедра органической химии занимает большое место: ежегодно на нашу кафедру приходит около восьмисот студентов.

Можно с удовлетворением отметить, что в течение текущего семестра благодаря хорошей организации обслуживания студентов с методической и материальной стороны была создана возможность многим студентам закончить практикум досрочно — к 1 Мая. Из студентов, оканчивающих практикум, уже немало таких, которые полюбили экспериментальную работу и хотят вести научно-исследовательскую работу.

Наш педагогический коллектив в целом ведет большую научно-исследовательскую работу, и нет ни одного педагога, который не был бы включен в эту работу.

Политико-воспитательная работа на кафедре занимает почетное место; систематически членами кафедры изучается история ВКП(б).

ТРАВКИН, ФИНКЕЛЬШТЕЙН.

НАШИ ДОСТИЖЕНИЯ

К 1 Мая коллектив кафедры технологии промежуточных продуктов и красителей приходит с целым рядом учебно-производственных достижений.

Профессорско-преподавательским составом кафедры написаны учебники и учебные пособия по всем читаемым курсам. Программы, составленные в МХТИ, были утверждены ГУУЗом как типовые для студентов анило-красочных специальностей.

Основным в проводимых научно-исследовательских работах является изучение производственных процессов и их рационализация.

Так, например, работа проф. Н. Н. Ворожцова и асп. В. П. Шкитина создала основу для организации производства бета-аминоантрахинона по новому методу и дала большой технико-экономический эффект.

Доц. Козлов, ныне кандидат на Сталинскую стипендию, разработал методику контроля для ряда действующих производств. Преподаватель кафедры доц. Коган И. М. ведет также большую научно-исследовательскую работу и одновременно готовится к защите докторской диссертации в текущем году.

За последнее время значительно улучшилась политико-массовая работа на кафедре. Весь коллектив занимается индивидуальным изучением «Краткого курса истории ВКП(б)». Систематически проводятся коллоквиумы по отдельным главам курса. Коллектив кафедры организовал экскурсию в Музей революции.

По оборонной работе проделано следующее: все члены кафедры сдали ПВХО I ступени, 3 человека подготовляются на инструкторов ПВХО, 3 человека получили звание водителей автомашины. Закончилась подписка на 14-ю лотерею Осоавиахима. 100 проц. членов кафедры являются членами Осоавиахима.

Нам предстоит еще много сделать с тем, чтобы к предстоящему юбилею института добиться одного из первых мест среди кафедр технологического факультета.

КУЧКАРЕВ А. Б., ГЕНКИН Н. Д.

Библиотека МХТИ к 1 Мая

Библиотека нашего института приходит к 1 Мая с большими достижениями.

План реорганизации библиотеки уже в значительной части выполнен. Перестроен и оборудован на 75 проц. специальный читальный зал, в котором остается сделать очень немногое. Просмотрены и пополнены фонды учебников и учебных пособий новыми изданиями. Расширен обмен учебниками с рядом вузов и втузов. Институт обеспечен на 1940 г. советской и иностранной периодической литературой.

По линии соцсоревнования коллектив библиотеки провел очень большую работу по отбору и переписке ненужной и устаревшей учебной и другой литературы. Эта работа уже выполнена на 80 проц.

Коллектив библиотеки, несмотря на неполный штат, не нарушил своих норм обслуживания читателя, показав примеры организованности, товарищеской выдержки и знания дела.

Н. Д.

Физкультурники на Красной площади. (1939 г.).

ИТОГИ СОЦСОРЕВНОВАНИЯ

Два с лишним месяца 5 групп силикатного и технологического факультета оспаривали первомайское первенство в соцсоревновании на лучшее и глубокое усвоение классических произведений марксизма-ленинизма.

Все студенты были охвачены индивидуальным соцобязательством, в каждой группе были выделены корреспонденты газеты, а комсорги и старосты групп возглавили соревнование.

Соцсоревнование помогло подтянуть отстающих, обеспечило серьезную работу студентов по конспектированию первоисточников. Все семинары проходили на высоком идейно-теоретическом уровне, большинство выступлений оценивались как весьма содержательные и глубокие.

Семинары показали огромный интерес и тягу студентов к более глубокому изучению трудов классиков марксизма-ленинизма, в каждой группе формировался актив соревнующихся на лучшее выступление и лучшее составление конспекта. Число таких товарищей увеличивалось после каждого семинара. Можно без преувеличения сказать, что основная задача, поставленная перед семинарами — изучение ленинских работ,— в основном достигнута: студенты, изучая ленинские произведения, получили навыки к самостоятельной работе, умение обобщать теоретические положения, изложенные в этих произведениях; у многих появился вкус к самостоятельной работе и изучению произведений Маркса, Энгельса, Ленина, Сталина.

Наиболее организованными и хорошо подготовленными проходили семинары в 8-й группе силикатного факультета IV курса, где выделялись отличные выступления тт. Раменской, Олесова, Майоровой, Грузман и др.

Хорошо проходили также семинары в об'единенных группах 9—10 силикатного факультета IV курса, где отлично выступали тт. Феофилова, Маряхина, Дынина, Грифцов, Оломуцкая, Смирнова и др.

Неплохо проходили семинары и в 7-й группе технологического факультета IV курса, где тт. Абрамов, Берлин, Шафир, Чернякова и ряд других обеспечивали каждый раз большую активность и хорошие выступления.

В 14-й группе технологического факультета IV курса надо отметить переловиков учебы — тт. Иванова, Спектор, Тарновского и др.

Прошедшие в этих группах экзамены показали высокую успеваемость. Большинство студентов получило повышенные оценки, во всех группах не было ни одного «неуда».

Высокая успеваемость — результат большой и серьезной работы студентов над первоисточниками марксизма-ленинизма.

БАШКАРДИН.

Факультет 138 к 1 Мая

Парторганизация факультета 138 со времени последних выборов бюро резко перестроила свою работу.

Если раньше, как это отмечалось в «МТ», партбюро и деканат не имели достаточного контакта в работе, в частности в вопросах борьбы за повышение успеваемости студентов, в под'еме на более высокую ступень оборонно-массовой и политико-воспитательной работы, то теперь сделаны значительные сдвиги по ликвидации этих недостатков.

Деканат факультета сделал упор в своей работе на борьбу за повышение трудодисциплины среди студентов.

К 1 Мая IV курс на 100 проц. выполнил учебный план. Значительно улучшили свою работу прикрепленные к группе преподаватели и аспиранты. Следует отметить отличную работу преподавателей тт. Рабинович, Маслова и др. В марте на факультете провели теоретическую конференцию по диалектическому материализму в связи с изучением IV главы «Краткого курса истории ВКП(б)». Особо выдающиеся выступления профессоров и сотрудников факультета отмечались уже раньше в «Московском технологе». Сейчас готовится вторая конференция, которая будет проведена в первых числах мая. В настоящее время широко развертывается оборонно-массовая работа на факультете. Факультет закончил на 100 проц. сдачу норм ПВХО-I. 100 проц. коллектива факультета 138 являются членами Осоавиахима. За истекший период подготовлено 14 инструкторов ПВХО-I.

Н. БЫЧКОВ.

КОМСОМОЛ ДОЛЖЕН БЫТЬ ВПЕРЕДИ

Широкое участие приняли комсомольцы МХТИ в социалистическом соревновании в честь 1 Мая. Наш коллектив молодой, сильный, энергичный; комсомольцы института имеют все возможности учиться на повышенные оценки, показывая пример несоюзной молодежи. Хорошо работает комсорг II курса 3-й группы Лебедев, который сумел сплотить комсомольскую группу. Профорг 19-й группы I курса т. Белинская много уделяет внимания работе группы. 19-я группа I курса (комсорг Бурсиан, староста Мышляева, профорг Белинская)—лучшая группа I курса.

Комитет комсомола гордится членами втузкомитета тт. Винц, Селетовой, Гудковым, Шатловским, Карькиной, которые сдали основы марксизма-ленинизма на «отлично».

Замечательные люди — гордость нашего института, Эпштейн, Гельбштейн, Александров — утверждены сталинскими стипендиатами; студентов тт. Оськина, Борисова Б. (факультет 138), Борисова Б. (силикатный факультет). Дубина и других товарищей знает и любит весь коллектив института.

Хорошо проявили себя на общественной работе тт. Шлиомович, Резников, Гузман, Селезнев, Роготнев и др.

На совместном заседании втузкомитета с профкомом и активом института втузкомитет комсомола принял решение, обязывающее комсомольцев добиться 100-процентного перевода с курса на курс. Возможности у нас есть, комсомол института может добиться больших успехов!

ОРАНСКАЯ.

Высокие результаты экзаменов на IV курсе

Наступил радостный день празднова 1 Мая. Мы приходим к великому пра нику с большими достижениями, котор добились в упорной борьбе за улучшен показателей нашей производственной р боты, трудовой дисциплины и за выполн ние взятых на себя обязательств.

Мы добились того, что большинст студентов серьезно и вдумчиво подошло изучению науки всех наук — основ мар сизма-ленинизма, наладили почти во ве группах политмассовую работу и вовлек в общественную работу большую час нашего коллектива.

Ряд товарищей успешно овладевает в енной специальностью, чтобы по перво зову стать на защиту нашей счастливо прекрасной родины.

В честь 1 Мая мы провели студенч скую научно-исследовательскую конфере цию и выпустили праздничный номер сте газеты «Силикатчик». Наша очередная з дача — с честью сдать приближающие весенние экзамены с тем, чтобы притти 20-летию института еще с больши победами в учебной работе.

У нас имеется целый ряд прекрасн студентов-отличников, умело сочетающ отличную учебу с большой обществен работой. Тт. Мышляева, Белинская, Бу сиан умело руководят работой в группе сами показывают пример отличной учеб тт. Бурда, Кия-Оглы, Сосонкина, Сазано Титова, Грифцов, Феофилова и ряд друг товарищей прекрасно учатся.

Студенты I курса успешно справили с текущими экзаменами.

И. ГУЗМАН.

ВЫПОЛНЯЕМ СВОИ ОБЯЗАТЕЛЬСТВА

Коллектив рабочих и служащих тип литографии МХТИ им. Менделеева к пер вомайским торжествам пришел с хороши ми показателями. За I квартал 1940 г типолитография выполнила промфинпла на 102,5 проц.

Следует отметить некоторых товарищей которые добросовестным отношением производству и проводимым в типолитогра фии мероприятиям выполнили поставлен ную перед ними задачу. Среди них можн назвать тт. Пучкова А. С., Баранову М. Ф. Соскова Р. П., Уткина В. В., Юшкин О. Д., Яшинина С. А., Плаксину Г. С. Щупенько Х. И., Захарову К. И., Ивано ву Л. Г., Кочетова Г. И., Миронову, Кон дратьеву С. Ф. и др.

КЛИМЕНКОВ.

ХОРОШЕЕ НАЧАЛО

Для IV курса празднование 1 Мая совпадает с окончанием учебного года.

В этом году экзамены проходят с лучшими результатами, чем в прошлом. Впервые сдается курс основ марксизма-ленинизма по первоисточникам. Подводится итог глубокого изучения главнейших произведений Ленина. Там, где работали систематически, итог очень хороший, например в 12-й группе (комсорг т. Струнина) нет ни одной посредственной оценки, 63 проц. студентов получили «отлично». Особенно высокие показатели у силикатного факультета и факультета 138.

После сдачи двух важнейших предметов студенты силикатного факультета имели только 4,5 проц. посредственных оценок (против 9,9 проц. в прошлом году). Процент повышенных оценок на факультете 138 находится на уровне 95, вместо 90 проц. в прошлую зачетную сессию.

Особенно отличаются 1-я и 2-я группы факультета 138. После двух сданных предметов в 1-й группе 100 проц. повышенных оценок; в группе 2 после сдачи третьего предмета только 1 посредственная оценка.

Неизменно на «отлично» сдают студенты группы 2 — члены втузкомитета ВЛКСМ: тт. Винц, Карькина, Селетова. Вообще актив показывает образцы. На «отлично» сдают комсорги тт. Ляпунова, Гершман, член втузкомитета ВЛКСМ С. Гудков. Досрочно закончил сессию, сдав все предметы на «отлично», член профкома технологического факультета т. Абрамов И.

ГРИФЦОВ.

Отв. редактор Г. С. ГОНЧАРОВ.

Мособлгорлит № А—10288 1-я газетная типография МООМП. Москва, улица Горького, 48. Заказ № 3031. Тираж 700.